Solenciel

Rapport d'activité

2025



Sommaire

Rapport d'activité

01 Edito 4

02 Co-construire l'efficacité 6

03 Un parcours d'insertion renforcé 10

04 Notre communauté témoigne 14

05 Notre année 2025 en temps forts 19

06 Perspectives en 2026 26

Rapport financier

07 Comptes 2025 30

08 Prévisionnel 2026 31

09 Nos partenaires 32

10 Remerciements 34

11 Vous engager à nos côtés 35

Édito

Accepter l'idée que la prostitution est inévitable, c'est consentir à une injustice fondamentale. Derrière le mythe du *"plus vieux métier du monde"* se cachent des vies entravées et des vulnérabilités exploitées. Chez Solenciel, nous refusons de voir une fatalité là où il n'y a que de la violence et de la précarité.

Face à cette banalisation, notre action est un refus pragmatique. Car dès qu'une personne sollicite notre aide, la prostitution n'est plus un sujet de débat mais **une rencontre humaine** qui nous impose le défi de restaurer une **dignité** et de rebâtir, par le travail, l'accueil et l'écoute, un chemin vers la **liberté**.

Ce défi, nous le relevons sans prétendre aux remèdes miracles, mais avec un effort continu pour que l'exploitation ne prolifère plus sans résistance. Dans un contexte où l'Observatoire des violences faites aux femmes rapporte une **hausse de 140% de la population mineure** parmi les victimes de l'exploitation sexuelle, nous avons plus que jamais le devoir d'être pragmatiques dans notre action.

En 2025, Solenciel a :

- **Consolidé la capacité d'accueil** de ses antennes et son accompagnement social global,
- **Diversifié les métiers** d'insertion proposés aux bénéficiaires,
- **Renforcé son plaidoyer** en faveur de parcours de sortie de prostitution dignes,
- **Sensibilisé dans les media** sur les violences prostitutionnelles et les enjeux d'un emploi sécurisé comme levier de sortie,
- **Initié une réponse** aux mutations de la prostitution, en adoptant un plan stratégique à horizon 2035.

Notre mobilisation collective a permis à **150 personnes** de sortir de la prostitution depuis 2017. Ce résultat appartient aussi à nos nombreux partenaires associatifs et économiques, à nos donateurs, mécènes et soutiens institutionnels. Leur présence à nos côtés nous rappelle à chaque instant que nous ne sommes pas seuls.

C'est le cap que nous maintiendrons en 2026 avec la même force d'engagement et de propositions, malgré l'adversité, en érigeant toujours le **dialogue** et l'**agir ensemble** au rang de méthode. Notre association poursuivra le déploiement de son dispositif d'accompagnement sur les territoires qui présentent un besoin urgent d'action.

Notre mission reste d'aider les personnes bénéficiaires à **retrouver une dignité trop longtemps enfouie sous la violence**. En tant que Présidente c'est cette mission qui m'anime. Nous avons la possibilité et le devoir de faire davantage. En 2026, continuons à **lutter contre la banalisation de la prostitution** comme nous luttons contre la fatalité de l'injustice.

Transformons ensemble ce refus en une main tendue. Par l'écoute et l'accompagnement, continuons d'offrir à chacune et chacun les moyens de retrouver sa liberté et de se projeter dans **un avenir choisi**.



Sarah Dantz
Présidente

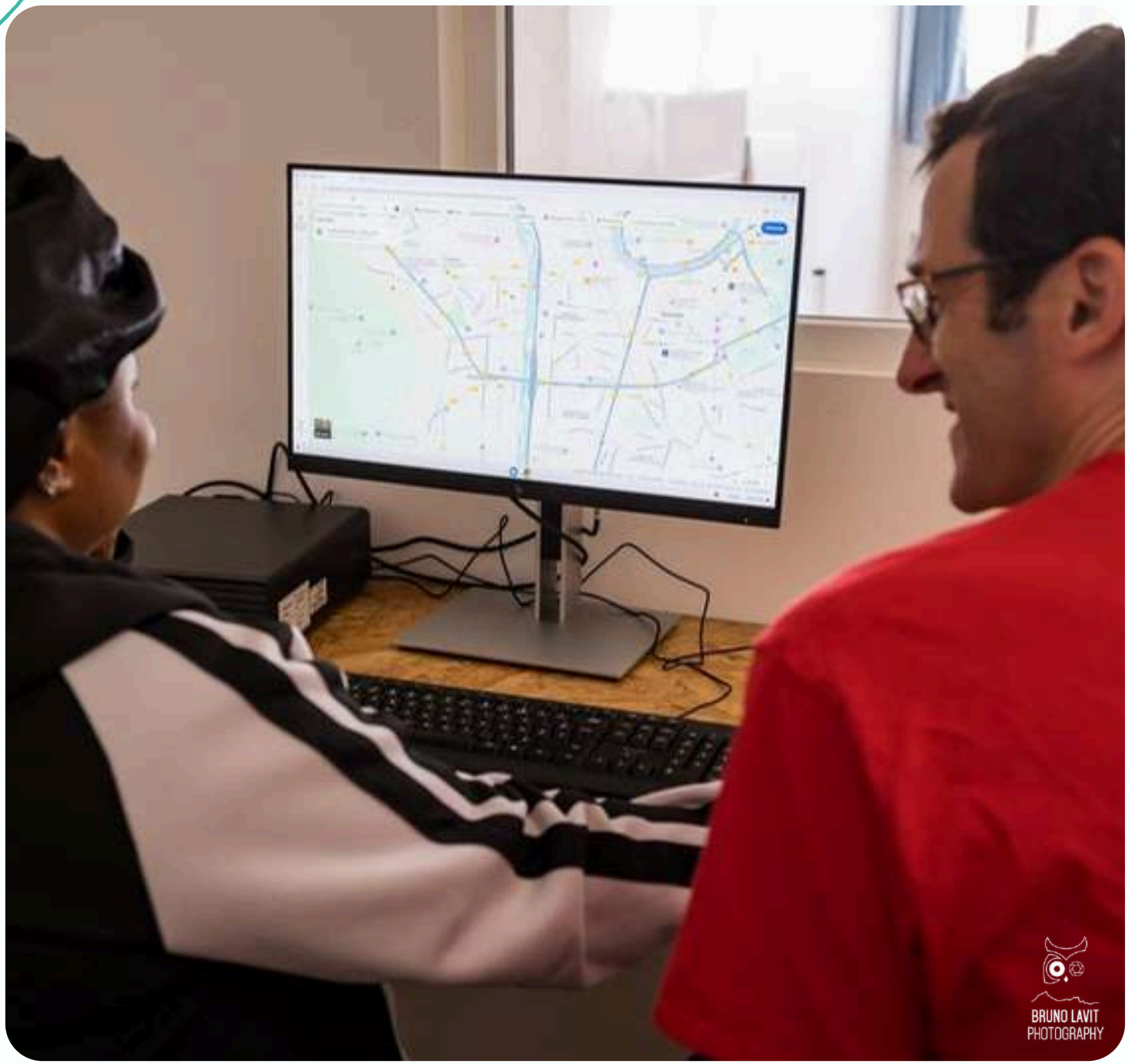
BRUNO LAVIT
PHOTOGRAPHY

Coconstruire l'efficacité contre la prostitution

La prostitution en mutation

En France, **30 à 40 000** personnes sont victimes de prostitution. En 8 ans, la prostitution a complètement changé de visage tant dans l'espace que dans le profil des victimes. D'une part, la prostitution de rue a enregistré un net recul avec l'essor de la prostitution logée et de l'uberisation de la pratique. D'autre part, en 8 années la prostitution des mineures a flambé. L'observatoire national des violences faites aux femmes rapporte ainsi une **hausse de 140% de la population mineure** parmi les victimes d'exploitation sexuelle et de prostitution. Sur 7 285 victimes d'exploitation sexuelle et de traite des êtres humains identifiées par les associations, près de 4 148 victimes d'exploitation sexuelle ont été accompagnées par les associations, selon une enquête de la Miprof portant sur les chiffres de l'année 2024.

Solenciel en bref

Notre parcours d'insertion

Face à cette situation qui reste préoccupante malgré quelques grandes avancées, le secteur associatif doit constamment réinventer ses méthodes.
Les chemins pour accompagner les personnes victimes sont nombreux et différents mais le but reste le même : exhumer la dignité bafouée par les violences. Solenciel a fait le pari d'un accompagnement social global qui allie, en un parcours unique, l'insertion sociale et professionnelle.

Aurore - Insertion sociale

- logement et hébergement
- santé physique et mentale
- démarches administratives
- apprentissage du français
- accompagnement juridique
- ouverture de droits
- places en crèches et accompagnement à la parentalité
- demande d'asile, dépôt du dossier d'entrée en Parcours de Sortie de prostitution (PSP)
- ateliers visant la reconstruction des victimes

Stella - Insertion professionnelle

L'accès à un emploi stable et sécurisé, tout au long du parcours à Solenciel

L'accompagnement à l'insertion professionnelle durable vers un emploi pérenne dans le monde du travail classique

- retour et maintien dans l'emploi
- levée des freins périphériques à l'emploi
- élaboration d'un projet professionnel personnalisé
- recherche d'un emploi ou d'une formation

Une délégation générale bicéphale

Au mois d'octobre 2025, nous avons opté pour une **délégation générale bicéphale** avec la nomination de **Maÿlis de Vergnette** en tant que Déléguée générale adjointe, aux côtés de **Rodolphe Baron**, délégué général de Solenciel depuis 2017.
Rodolphe pilote désormais l'orientation stratégique et la sécurisation des ressources nécessaires au bon fonctionnement de l'association. Il collabore étroitement avec les collectivités territoriales dans leurs efforts de lutte contre la prostitution et relaie l'expérience des équipes auprès des autorités pour une meilleure prise en compte des réalités de terrain dans les politiques publiques.
Maÿlis, anciennement Conseillère en insertion Socioprofessionnelle, est chargée de la supervision de l'activité opérationnelle des antennes et de la coordination des équipes encadrantes.
Cette nouvelle organisation en tandem rejoint l'esprit et la culture de Solenciel : dépasser la verticalité grâce à une réflexion commune et une répartition pragmatique des responsabilités pour une action plus efficace.





Le comité directeur

Le Comité directeur de l'association se compose de **13 membres**, anciennes bénéficiaires, représentants d'associations, professionnels du droit, dirigeants de chantiers d'insertion, d'entreprises ou de fédérations.
Les membres du bureau sont ainsi fortement engagés et formés aux enjeux de la prostitution et de la traite des êtres humains à des fins d'exploitation sexuelle.



Sarah Dantz
Présidente, représentante de SEMAWE et coach en holacratie



Pierre-Alexis Vuilloud
Trésorier, et ancien salarié de Solenciel.



Olivier Tirard-Collet
Représentant de l'association Accueil Demandeurs d'Asile



François-Xavier Lapierre
Directeur de l'atelier chantier d'insertion La Remise à Grenoble



Michel Gambassi
Représentant de l'association Magdalena38



Blessing Udoh
Initiatrice du projet, et ancienne salariée de Solenciel



Tiphaine Le Parlouër
Secrétaire, spécialisée en communication



Xavier Mignot
Ancien directeur du réseau Entreprendre Isère



Claire Wangechi
En formation en Ressources Humaines, ancienne salariée de Solenciel



Marie-Anne Cantin
Déléguée générale de la Fédération Magdalena



Romain de Tellier
Dirigeant d'entreprise dans le secteur de la métallurgie



Sophie Segond
Avocate, Membre du Comité et du Conseil d'administration DAPAT



Alexandre Cortes
Avocat au Barreau de Paris, intervenant à la CNDA et au Tribunal administratif

Un parcours d'insertion renforcé

Nos victoires en quelques chiffres

En 2025, les équipes de Solenciel se sont efforcées de déployer plus de moyens pour accompagner des personnes candidates à l'intégration du parcours d'insertion, orientées vers l'association par des partenaires socioprofessionnels, des centres d'hébergement, d'anciennes ou actuelles bénéficiaires.
Les personnes ayant déjà intégré Solenciel suivent le parcours type d'insertion sociale et professionnelle sur une durée moyenne de deux années.



Bénéficiaires

60

bénéficiaires en insertion au sein des 5 antennes (Grenoble, Lyon, Toulouse, Nantes et Nanterre)

Accompagnement juridique

11

obtentions du statut de réfugié ou de protection subsidiaire

Candidates bénéficiaires

195

personnes candidates pour intégrer un parcours d'insertion à Solenciel

Entretiens sociaux

200

entretiens sociaux réalisés avec les personnes candidates à un parcours d'insertion



Orientations

135

orientations des bénéficiaires vers des partenaires spécialisés

Sorties

19

sorties de Solenciel en 2025, avec arrêt définitif de la prostitution

Hébergements

12

obtentions de logements autonomes pour le compte des bénéficiaires

Cours de français

5592

heures d'apprentissage du français avec un organisme professionnel



Découvertes

40

journées de découverte d'autres métiers (PMSMP)

Formations

1569

heures de formation qualifiante à des métiers, soit 26h par bénéficiaire.

Ateliers

202

participations à des ateliers collectifs

Les ateliers ont porté sur la santé physique et mentale, la gestion du stress, l'initiation à la culture française, le repérage spatio-temporel, les violences intra-familiales, le code de la route, etc. En plus du réapprentissage des **codes**, de la **réappropriation de leurs corps** et de l'**autonomie**, ces ateliers offrent des **moments de partage** et permettent de **rompre l'isolement social**.

Qualifications

60

diplômes et certificats qualifiants obtenus par les bénéficiaires

Hôtellerie

8

partenaires économiques en hôtellerie



Depuis 2024, le choix des bénéficiaires a été enrichi d'opportunités aux postes de commis de cuisine, légumiers, plongeurs et de commis de salle. Cette diversification s'est poursuivie en 2025 avec **15 places** en insertion dans la **restauration collective**.

Grâce à l'engagement d'entreprises partenaires, les bénéficiaires ont accès à un **emploi stable et sécurisé** tout au long du parcours à Solenciel. Parallèlement, l'accompagnement à l'insertion professionnelle les prépare à la vie d'après et à leur entrée dans le monde du travail classique.

Un emploi pour la dignité(et bien plus!)

Les métiers proposés par l'association visent un but unique : **reconstruire la confiance en soi** et **restaurer le lien social**, après la prostitution. Ils permettent l'**acquisition de compétences diverses** (responsabilisation, sens de l'organisation, travail en équipe, estime de soi, savoir-faire et savoir-être professionnels) transférables à d'autres métiers et indispensables à une **insertion durable.**

A l'origine, les premières alternatives étaient ouvertes dans la **propreté** avec des emplois en qualité d'agent de nettoyage tertiaire (bureaux et locaux commerciaux) ou en **hôtellerie** (hôtels et résidences touristiques).

Propreté et nettoyage

72

partenaires économiques nous confient le nettoyage de leurs bureaux et locaux

Restauration collective

5

grands groupes en restauration collective nous font confiance.



La diversification a été rendue possible par la compréhension de nos enjeux et le soutien de grands groupes de la propreté et de la restauration collective tels que Newrest, API restauration, Elior et ONET.

En 2025, l'antenne Solenciel de Nanterre a élargi l'offre proposée aux **métiers de caisse**. En 2026, notre ambition est de poursuivre cette démarche en nouant des **partenariats stratégiques** susceptibles d'étoffer les choix ouverts à l'équipe bénéficiaire.



Consolider une vision commune

L'évolution rapide de la prostitution et des problématiques qu'elle pose exige une constante vigilance et adaptation de notre modèle.
Les séminaires, généreusement hébergés par la **Fondation EY**, et rencontres réunissent tout au long de l'année l'ensemble des équipes de l'association en vue d'un **retour d'expériences**, du **partage des bonnes pratiques** sur le terrain, d'une **réflexion commune sur la stratégie** et les moyens de **renforcer l'accompagnement** social global de l'association.



Notre communauté témoigne

Notre association est avant tout une communauté. Cette sélection de témoignages est un effort pour dire le **lien** mais aussi pour rapporter les tout petits riens qui nous permettent de **refaire société** et nous font beaucoup de bien.

Témoignage de Marjorie Lopes
Directrice du Relais de Sassenage

Ma rencontre avec Solenciel a été une véritable révélation. Dès le départ j'ai été touchée par la dimension humaine et sociale du projet qui vise à favoriser l'insertion de femmes victimes de prostitution.
La collaboration avec Solenciel nous permet de contribuer à une cause noble.





Témoignage de Sixtine

Assistante de Service social à Grenoble

J'accompagne au quotidien des personnes qui ont fait le choix de quitter le milieu prostitutionnel pour s'engager dans un processus de reconstruction après des parcours de vie marqués par la violence et la précarité. Mon rôle est de leur offrir un espace sécurisé, bienveillant et sans jugement, où leur parole peut être pleinement écoutée et respectée.
Être témoin de ces parcours de résilience, où les personnes reprennent le pouvoir sur leur vie et se projettent à nouveau dans l'avenir, donne tout son sens à mon engagement professionnel.

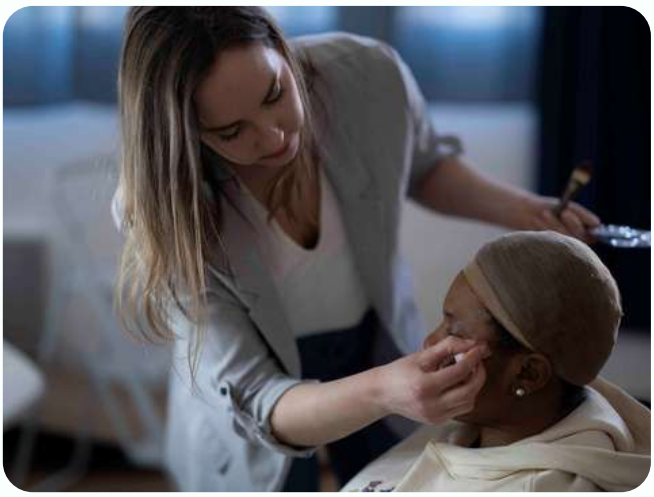

Témoignage de Bérengère

Responsable antenne de Toulouse

Pour moi, mon travail ce sont des femmes (et un jeune homme !) d'un courage remarquable, des vies qui se transforment et des liens très forts qui se tissent. Le champ des possibles est immense et notre mission au quotidien est justement de déployer des alternatives jusqu'ici étouffées par la violence.
Montrer que les personnes sont et méritent bien plus que la violence qu'elles ont connue.
C'est ce qui rend ce métier profondément passionnant et porteur de sens au quotidien.

Témoignage de Djamila

Formatrice en français à Toulouse

A travers ce parcours, j'ai réalisé une chose essentielle : la formation n'est pas seulement une simple transmission de savoirs, c'est une transformation. Merci à Solenciel de me permettre de vivre une vraie diversité humaine. C'est avec des groupes comme celui -ci que je réalise que mon métier prend tout son sens. Merci de m'avoir permis de rencontrer des profils, des cultures et des parcours différents. Voir quelqu'un « comprendre », « apprendre », « oser » c'est extrêmement gratifiant. Je vis une véritable aventure humaine avant tout et qui me marquera à jamais.



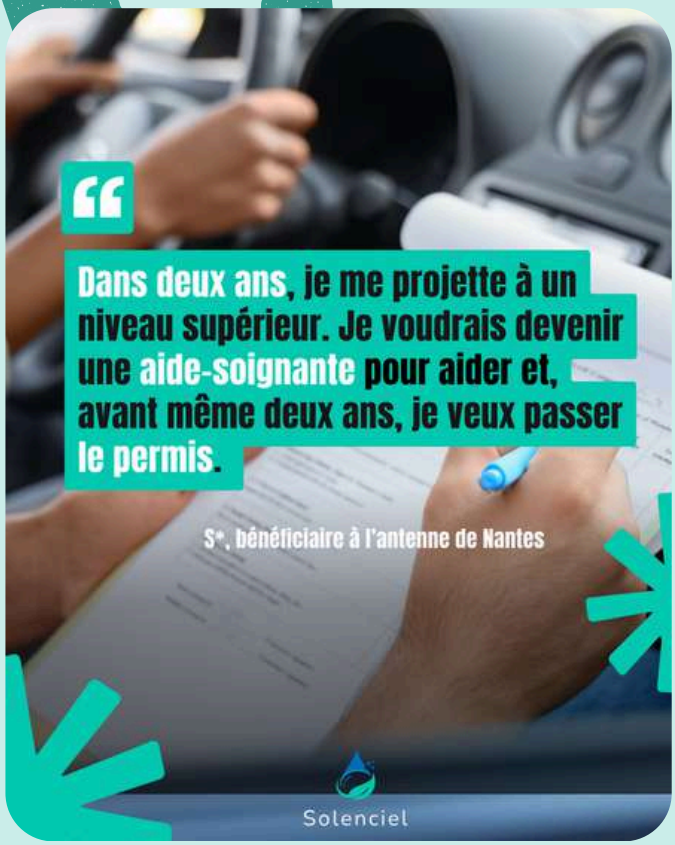
Dans deux ans, je me projette à un niveau supérieur. Je voudrais devenir une aide-soignante pour aider et, avant même deux ans, je veux passer le permis.
S*, bénéficiaire à l'antenne de Nantes
Solenciel

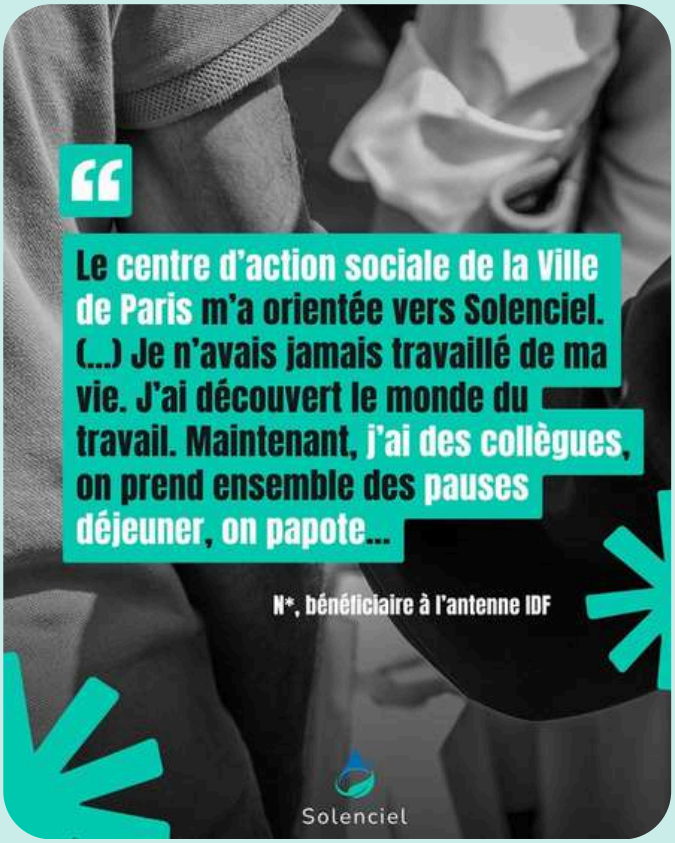
Le centre d'action sociale de la Ville de Paris m'a orientée vers Solenciel. (...) Je n'avais jamais travaillé de ma vie. J'ai découvert le monde du travail. Maintenant, j'ai des collègues, on prend ensemble des pauses déjeuner, on papote...
N*, bénéficiaire à l'antenne IDF
Solenciel


Sans Solenciel, je serais encore dans la rue. Merci d'avoir cru en moi, de m'avoir aidé à arrêter la prostitution et d'avoir fait sortir le meilleur de moi-même.
Mary, bénéficiaire à l'antenne de Grenoble
Solenciel

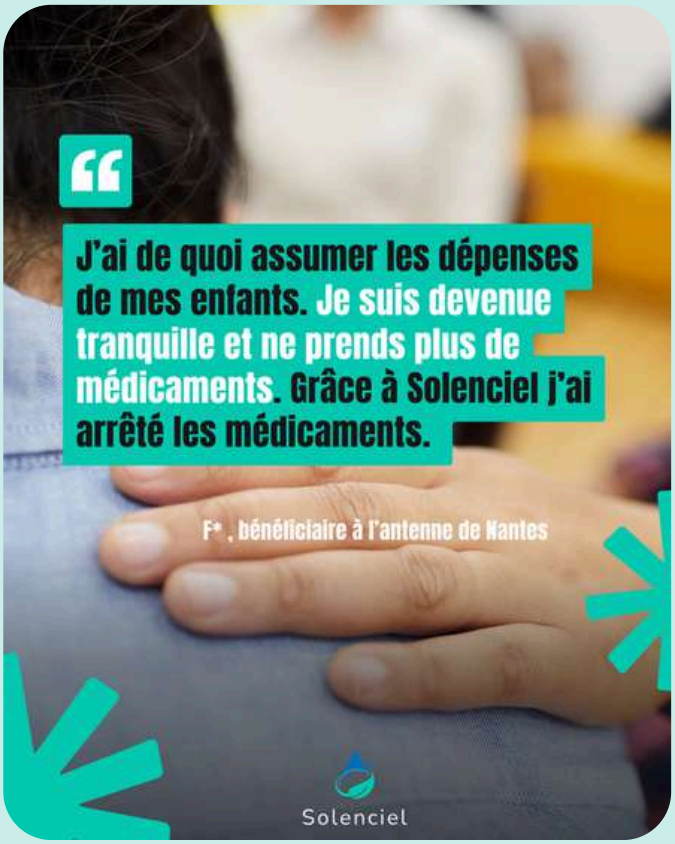
J'ai de quoi assumer les dépenses de mes enfants. Je suis devenue tranquille et ne prends plus de médicaments. Grâce à Solenciel j'ai arrêté les médicaments.
F* , bénéficiaire à l'antenne de Nantes
Solenciel


Être accompagnée a complètement changé ma vie. Je partage mon histoire avec toutes les personnes que j'ai connues et qui veulent changer leur vie. Mon rêve serait de terminer une formation pour travailler à la crèche. Je veux aussi que l'association grandisse et puisse accueillir tous ceux qui ont vraiment besoin d'aide.
B*, bénéficiaire à l'antenne de Lyon
Solenciel

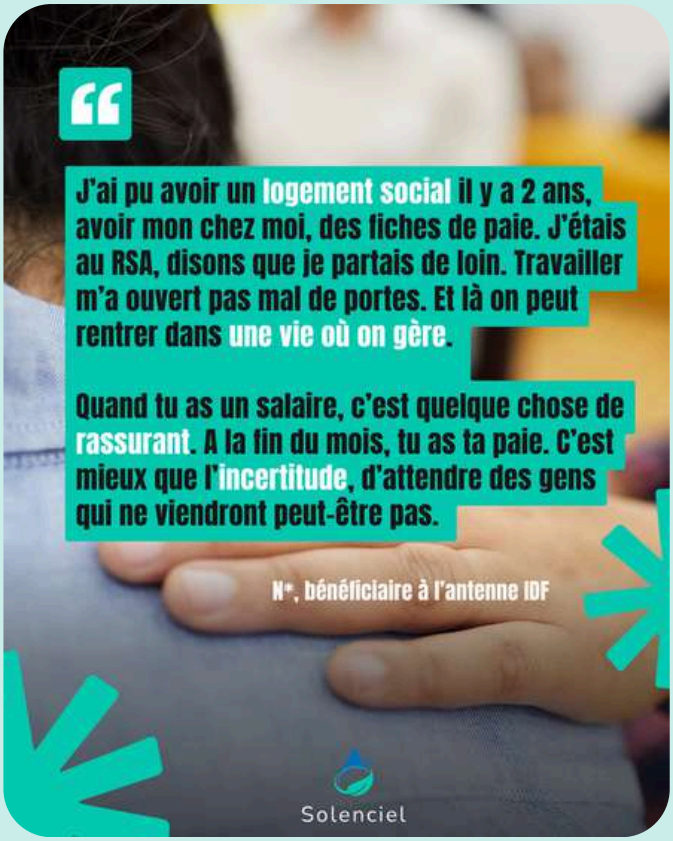
J'ai pu avoir un logement social il y a 2 ans, avoir mon chez moi, des fiches de paie. J'étais au RSA, disons que je partais de loin. Travailler m'a ouvert pas mal de portes. Et là on peut rentrer dans une vie où on gère.
Quand tu as un salaire, c'est quelque chose de rassurant. A la fin du mois, tu as ta paie. C'est mieux que l'incertitude, d'attendre des gens qui ne viendront peut-être pas.
N*, bénéficiaire à l'antenne IDF
Solenciel

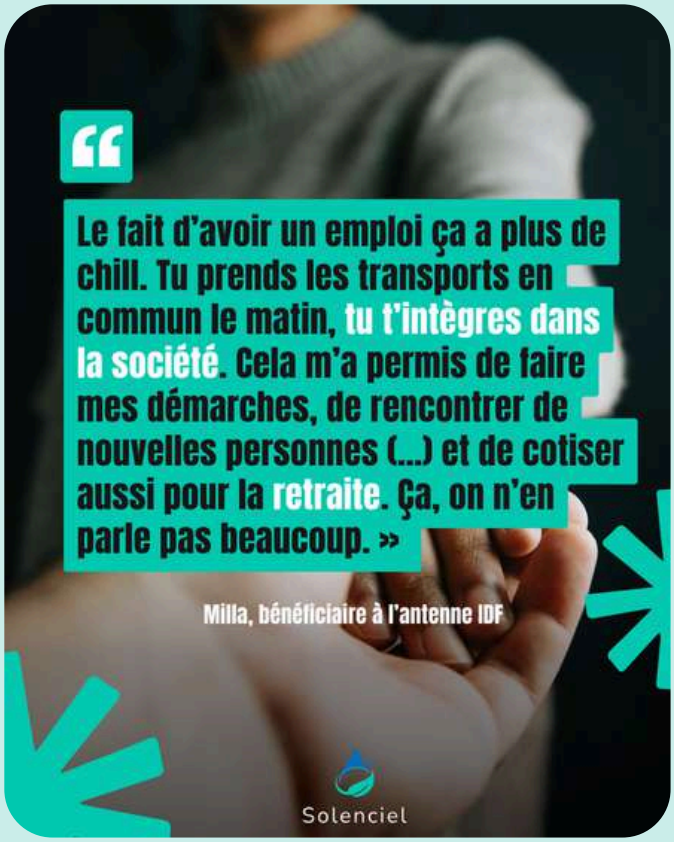
Le fait d'avoir un emploi ça a plus de chill. Tu prends les transports en commun le matin, tu t'intègres dans la société. Cela m'a permis de faire mes démarches, de rencontrer de nouvelles personnes (...) et de cotiser aussi pour la retraite. Ça, on n'en parle pas beaucoup. »
Milla, bénéficiaire à l'antenne IDF
Solenciel


Désormais je suis protégée par la France. Pendant 6 mois l'OFPRA ne m'avait pas appelée. En venant ici, Solenciel m'a aussi appuyée et aidée à obtenir mes papiers pour l'asile.
O*, bénéficiaire à l'antenne de Nantes
Solenciel

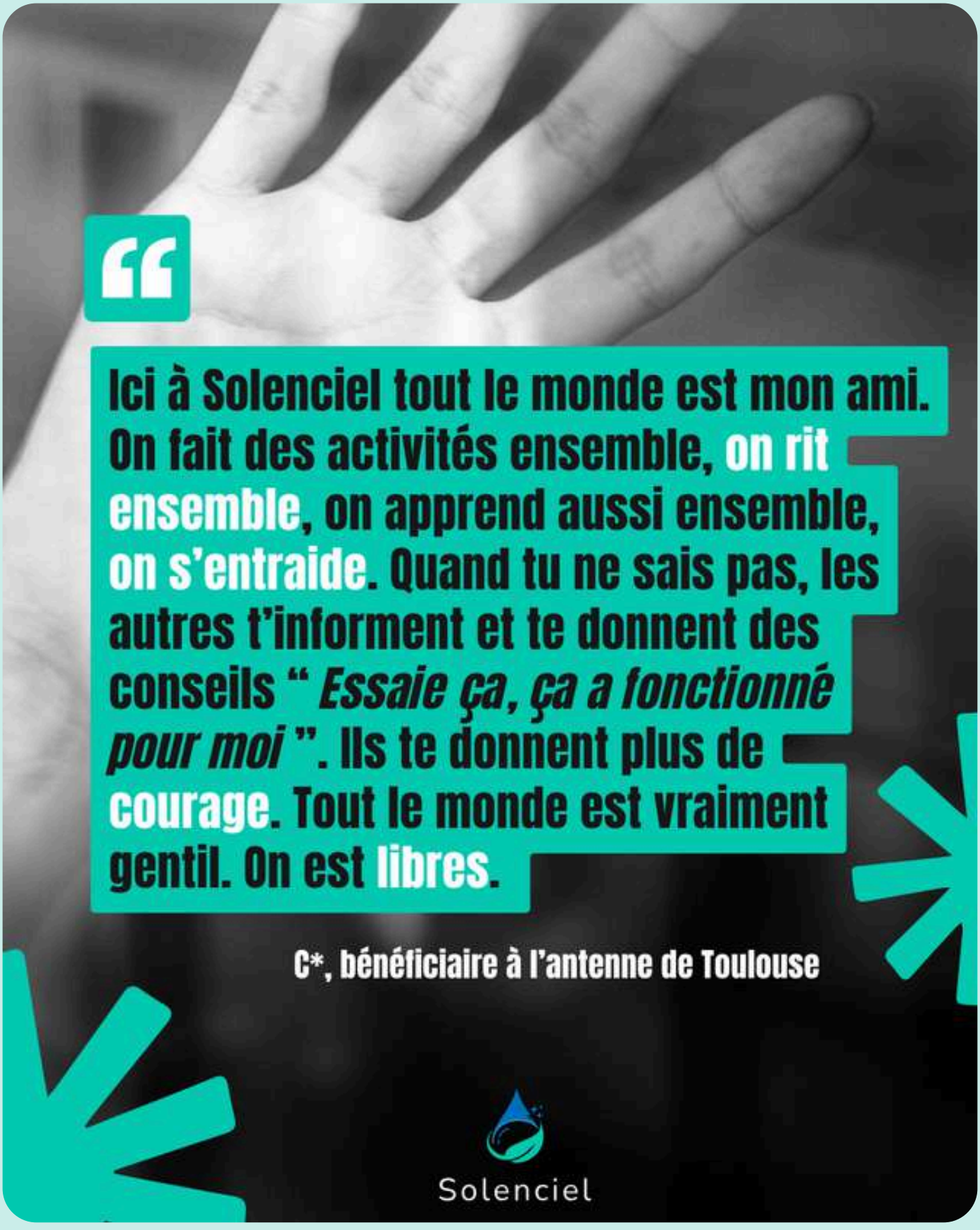
Ici à Solenciel tout le monde est mon ami. On fait des activités ensemble, on rit ensemble, on apprend aussi ensemble, on s'entraide. Quand tu ne sais pas, les autres t'informent et te donnent des conseils " *Essaie ça, ça a fonctionné pour moi* ". Ils te donnent plus de courage. Tout le monde est vraiment gentil. On est libres.
C*, bénéficiaire à l'antenne de Toulouse
Solenciel

Notre année 2025 en temps forts

Fenêtre sur quelques moments de vie

Mars 2025

L'équipe de Grenoble a accueilli Steve Fiehl, spécialisé dans la photographie des âmes résilientes, qui a sublimé la beauté des bénéficiaires pour en révéler bien plus que des fêlures.





Juillet 2025

L'antenne de Toulouse a récupéré des ordinateurs offerts par le Coeur des Entreprises. Cette collecte a permis de lancer un atelier et constitue un premier pas vers l'autonomie numérique des bénéficiaires...

Avril 2025

En avril, l'antenne de Nantes a célébré sa première année en présence de nos partenaires et des bénéficiaires. Un temps convivial pour fêter nos petits pas de géants...



Fondation Bettencourt Schueller

Reconnue d'utilité publique depuis 1987

Décembre 2025

En décembre, Françoise Bettencourt Meyers, Dorothée Hontebeyrie et Nicolas Meyers, respectivement Présidente, Directrice du Mécénat et Administrateur de la Fondation Bettencourt Schueller, ont rendu visite à l'antenne de Nanterre. Cette rencontre a été l'occasion de voir les visages de notre engagement et d'écouter les récits de bénéficiaires dans un moment de (re)découverte.

Beaucoup d'autres moments mériteraient d'être partagés : qu'il s'agisse d'être présents à l'hôpital aux côtés de nos **trois bénéficiaires qui ont accouché** à Nantes ou de participer à un **tournoi de futsal** en binôme avec un partenaire à Toulouse.

Une visibilité médiatique en hausse

L'année 2025 a été marquée par une visibilité accrue sur les réseaux sociaux de l'association. **De mars 2025 à décembre 2025**, nos pages ont cumulé une hausse de **44,5%** d'abonnés.
Nous remercions tous ceux qui adhèrent à notre vision, nous soutiennent et suivent de plus en plus notre actualité.

Réseaux sociaux

+44,5%

de personnes et institutions qui s'intéressent à notre action et suivent notre actualité.

2025 a également été une **année médiatique**, avec plusieurs sollicitations et **20 occurrences** dans les presses audiovisuelle et écrite, nationale et régionale, afin de partager notre expérience et expertise terrain. Ces prises de paroles auprès d'un grand public constituent autant d'opportunités de **sensibiliser sur les violences** économiques, physiques et mentales qu'induit la prostitution ainsi que les **obstacles administratifs** qui rendent difficile une action efficace des associations.
Plus qu'une simple énumération des problèmes, **nous avons également abordé les pistes de solutions et défendu notre modèle d'insertion** par un emploi immédiat, stable et sécurisé comme levier de sortie de la prostitution.

Médias

20

articles, interviews et occurrences dans les media nationaux et régionaux notamment Le Figaro, Les Echos, Le Dauphiné libéré, France 3, Europe 1, le JDD, Le Parisien et La Croix.

Les Echos

THÉMA

Solenciel, un modèle d'insertion par le travail qui fait ses preuves

Fondée à Grenoble en 2017, l'association Solenciel parvient à extraire des personnes des réseaux de traite humaine en leur offrant un emploi. OEuvrant pour l'heure principalement dans le secteur du nettoyage, elle envisage désormais d'élargir son action. L'association remporte le Prix de l'entrepreneur de l'année 2025, organisé par EY*, dans la catégorie Engagement sociétal.

Le Journal du Dimanche

POLITIQUE SOCIÉTÉ INTERNATIONAL OPINIONS ÉCONOMIE PARIS CULTURE SPORT L'ANTISÈCHE LE JDNEWS CONFÉRENCES

ABONNÉ SOCIÉTÉ

Maisons closes : pourquoi les rouvrir est une fausse bonne idée

ANACHRONISME. Plusieurs spécialistes pointent les effets néfastes de la proposition de loi, qui pourrait nourrir une prostitution devenue une véritable traite d'êtres humains, et citent plusieurs autres pays européens en contre-exemples.

LE DAUPHINE

Philippine Farges
15/12/2025 à 06:45

LA CROIX

Reportage

« J'apprends à ne plus avoir peur » : le combat de Mary pour sortir de la prostitution

Par Inès Simondi, envoyée spéciale à Grenoble (Isère)

Départements Actualité Vidéos Sports Montagne Sorties et loisirs

Témoignage

Sarah, ancienne prostituée à Grenoble : « Ce que je voudrais dire à toutes celles qui se prostituent ou envisagent de le faire… »

Sarah, c'est son vrai prénom. Et la femme de 39 ans originaire d'Angola veut bien qu'on l'utilise pour donner de la force à son témoignage.

Propos recueillis par Ève Moulinier - 02 déc. 2025 à 16:55 | mis à jour le 03 déc. 2025 à 06:32 - Temps de lecture : 2 min

"Je serais encore dans la rue à travailler" : une association sort les femmes de la prostitution et les aide à trouver un emploi

Association Solenciel : l'association à but non lucratif qui permet à des personnes résilientes, abîmées par la prostitution, de se reconstruire

Comme un lundi

Chaque lundi matin à 6h50, Europe 1 fait le point sur les bonnes nouvelles de l'entreprenariat social et solidaire. Zoom sur ceux qui font bouger les lignes, hommage à tous ces héros du quotidien, à ces associations qui font du bien, sans faire de bruit.

Écouter l'épisode

20 octobre, 2025
Chronique · 2 min 31 sec · Société

LE DAUPHINE

Départements Actualité Vidéos Sports Montagne Sorties et loisirs

Grenoble

« Sans eux, je serais peut-être encore prostituée… » : Solenciel, l'association qui offre une nouvelle vie aux victimes de la prostitution

Sarah, née en Angola et ancienne prostituée grenobloise, nous raconte son parcours de sortie grâce à Solenciel. Et ce, alors même que l'association nationale de réinsertion Solenciel, dont le siège est à Grenoble, vient de perdre son agrément qui permettait à des victimes sans-papiers de la prostitution de trouver un autre chemin de vie

Article réservé aux abonnés

Toute l'actu à partir de 1€ le premier mois

Ève Moulinier - 02 déc. 2025 à 13:42 | mis à jour le 03 déc. 2025 à 16:17 - Temps de lecture : 7 min

Le Parisien

Journal Se connecter

Hauts-de-Seine

« Échapper à la violence » : comment ces femmes transgenres sortent de la prostitution du bois de Boulogne

Basée depuis un an à Nanterre, l'antenne francilienne de l'association Solenciel accompagne les prostituées du bois de Boulogne, essentiellement transgenres, pour leur permettre de changer de vie. À la clé, des CDI dans le secteur du nettoyage et la restauration.

Par Anne-Sophie Damecour

Reconnaissance de notre engagement

Juin 2025

Au mois de juin 2025, Rodolphe Baron s'est vu décerner le **Prix Coup de Cœur du jury du COMEX40** du Medef, dans la catégorie Leader Engagé qui récompense les actions d'un dirigeant engagé sur le plan social, sociétal ou environnemental.



Sept. 2025

En septembre 2025, Rodolphe Baron, Délégué général de Solenciel a été récipiendaire du **Prix EY en région Auvergne-Rhône-Alpes**.



Oct. 2025

Le 13 octobre 2025, doublé gagnant avec le **Prix EY Engagement sociétal,** remis lors d'une cérémonie au Théâtre du Châtelet à Paris.



Ces prix sont une reconnaissance des efforts consentis par l'ensemble des équipes bénéficiaires et encadrantes mais également un encouragement.

Un plaidoyer accru

Contribution aux travaux institutionnels

L'association a déployé son plaidoyer auprès des autorités publiques et politiques. Elle a contribué tant aux débats sur la prostitution qu'à la consolidation des chiffres officiels. Nous avons ainsi participé à quelques **travaux institutionnels**.

Enquête sur les victimes d'exploitation sexuelle et de traite des êtres humains accompagnées par les associations en 2024, portée par la Mission interministérielle pour la protection des femmes contre les violences et la lutte contre la traite des êtres humains (Miprof).



Enquête sur le retour à l'emploi des victimes après un drame, à l'initiative de la Direction interministérielle à l'aide aux victimes (DIAV), avec un plaidoyer en faveur de l'extension de la définition de *victimes* aux personnes qui ont subi la prostitution, la prise en compte de la prostitution parmi les causes de traumas et l'adaptation des politiques d'insertion professionnelles.



Livret sur les familles monoparentales et la pauvreté, publié par la Direction interministérielle à la prévention et à la lutte contre la pauvreté (DIPLP).





Un plaidoyer en faveur de l'emploi

Solenciel plaide en faveur de l'**emploi stable et sécurisé** comme levier de reconstruction, de réconciliation avec soi et de sortie de la prostitution, notamment grâce à une **distanciation physique et psychologique**.
Cela implique de valoriser le modèle hybride des associations employeures, de défendre le potentiel de l'**innovation sociale** comme réponse concrète dans la lutte contre la prostitution et d'inciter à la levée des **obstacles administratifs** qui freinent une action efficace.

En 2025, c'est cette vision que nous avons déployée dans des **tribunes** et à l'occasion de la **visite d'immersion de la Députée Camille Galliard-Minier** à l'antenne Solenciel de Grenoble, dans le cadre de la rédaction d'une proposition de loi visant à améliorer les conditions de travail des salariées et salariés en horaires atypiques.



La députée Camille Galliard-Minier en visite d'immersion à Grenoble



Faire entendre la voix des personnes victimes pour des Parcours de sortie de prostitution (PSP) dignes et sécurisés

Malgré les avancées de la loi du 13 avril 2016 visant à renforcer la lutte contre le système prostitutionnel, le **Parcours de sortie de prostitution (PSP) est confronté à une application hétérogène** sur l'ensemble du territoire national et des obstacles administratifs qui induisent **imprévisibilité, insécurité et illisibilité** tant pour les personnes victimes de prostitution que pour les acteurs de terrain qui les accompagnent.



Auprès des cabinets ministériels (Intérieur, Égalité Femmes-Hommes), autorités publiques et politiques (Miprof, DIAV, DIPLP, Assemblée nationale, Sénat, Préfectures…) Solenciel a défendu un Parcours de sortie de prostitution humain, sécurisé et harmonisé.

L'association a organisé sa première **mobilisation publique devant la Préfecture de l'Isère, le 11 décembre 2025.**

A quelques encablures des **dix ans de la loi le 13 avril 2026**, Solenciel renforcera ce plaidoyer pour réclamer ce qui devrait désormais être un acquis : le respect de la loi et le dialogue.



Perspectives en 2026

Maintenir le cap

En 2026, l'association se fixe comme objectif premier la **consolidation des parcours d'insertion, de son modèle et de sa méthode** afin de garantir des repères stables aux personnes accompagnées, c'est-à-dire :

- Élargir l'offre actuelle à de **nouveaux métiers d'insertion** (agents hospitaliers, tri de courriers, accueil d'entreprise, etc.) ;
- Enrichir la proposition d'**ateliers et d'activités**;
- Diversifier les **formations, stages et parcours qualifiants**, afin d'accompagner au plus près les projets professionnels personnalisés et préparer la sortie;
- **Sensibiliser largement** le grand public à la réalité prostitutionnelle;
- Poursuivre notre effort de **communication** auprès de nos publics via nos newsletters interne et externe trimestrielles ainsi que notre revue de presse mensuelle;
- Plaider en faveur des **Parcours de sortie de prostitution (PSP) dignes et sécurisés** auprès des autorités publiques nationales et territoriales;
- Mobiliser une **communauté de bénévoles** pour appuyer la dynamique de l'association.

Doubler notre impact et étendre la portée de nos actions

195 personnes en situation de prostitution attendent de pouvoir intégrer un parcours d'insertion à Solenciel et retrouver une vie stable, soit 3,25 fois notre capacité d'accueil actuelle. Solenciel souhaite à ce titre renforcer son impact direct, notamment en augmentant sa capacité d'accueil de 50%, de 60 à 90 places.

Dans cette même perspective, l'association a adopté un **plan stratégique à horizon 2035** après concertation avec les équipes. A ce titre, nous entendons poursuivre notre **essaimage** dans les territoires qui présentent un fort besoin d'appui des dispositifs d'accompagnement des personnes prostituées.

OBJECTIFS D'OUVERTURE DE PLACES EN INSERTION

Antennes	Places en insertion en 2025	Places en insertion en 2026
GRENOBLE	25	30
LYON	8	12
TOULOUSE	10	15
NANTES	7	10
NANTERRE	10	15
NOUVELLE ANTENNE	-	8
TOTAL	60 soit +33% de plus qu'en 2024	90

Étoffer notre accompagnement social global

Renforcer notre accompagnement juridique



Depuis sa création en 2017, Solenciel bénéficie d'un conseil juridique externalisé auprès de cabinets d'avocats. En 2026, notre association a l'ambition d'étoffer son dispositif d'accompagnement social global grâce au **renforcement de la prise en charge juridique en interne**. L'ouverture d'un poste de juriste spécialisé permettra de garantir une **meilleure assistance des personnes victimes d'infractions pénales** (dépôts de plainte, demande d'asile, accompagner aux audiences de la Cour nationale du droit d'asile, collaborer avec le cabinet d'avocats en vue de la constitution de partie civile…).
Ce volet du dispositif vise également à **appuyer les autorités dans les politiques de lutte** contre le proxénétisme, les réseaux de traite des êtres humains à des fins d'exploitation sexuelle.

Permanences d'écoute

Au profit des nombreuses personnes souhaitant sortir de la prostitution, se renseigner ou intégrer le parcours d'insertion proposé par Solenciel, notre association souhaite déployer dès l'année 2026 des **permanences d'écoute par des personnes volontaires formées**, placées sous la supervision d'une conseillère en insertion sociale et professionnelle.





Entraide

RAPPORT

Solidarité

FINANCIER

Bilan

Chiffres clés

Objectifs

Comptes 2025

+27% d'activité économique

Grâce au soutien de plusieurs grands comptes en restauration collective et en propreté, l'activité économique est en hausse de 27% (877 K€), avec la **création de 15 postes en insertion** supplémentaires sur l'année 2025.

Parallèlement, grâce à l'appui de nos mécènes et financeurs institutionnels, le budget global 2025 est en **hausse de 18% (1 805 K€)**, pour un résultat équilibré.

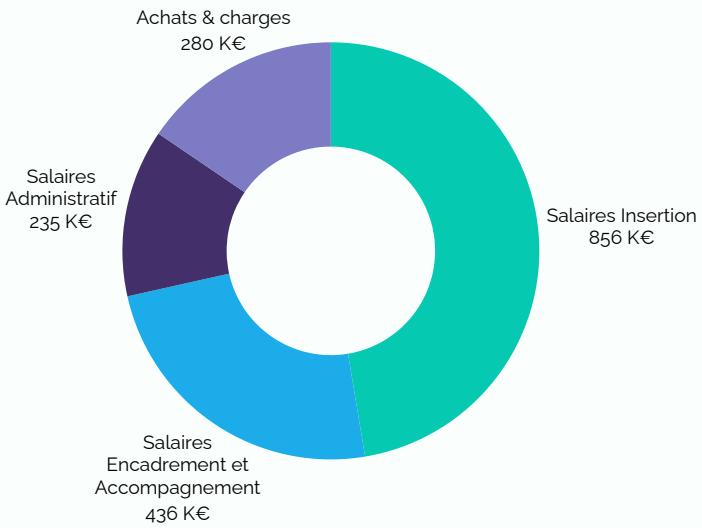

Charges

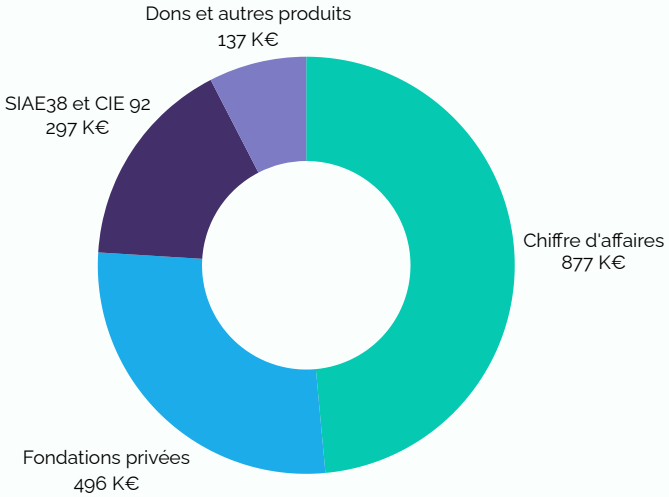

Produits

* Chiffres prévisionnels, arrêtés au 31 janvier 2026. Les comptes définitifs sont attendus en avril 2026 et seront validés en assemblée générale annuelle avant le 30 juin 2026.

Prévisionnel 2026

Créer 30 postes en insertion supplémentaires

En continuant à nous appuyer sur nos grands comptes partenaires en restauration collective et en propreté, **nous visons en 2026 la création de 30 postes supplémentaires en insertion**, et le **lancement d'une sixième antenne**. Cela devrait se traduire par une hausse de l'activité économique de 40%.

Enfin, nous continuerons à solliciter le soutien de nos mécènes et financeurs institutionnels, et lancerons une campagne auprès des grands donateurs. L'objectif est d'atteindre un **résultat de +160 K€** pour renforcer les fonds propres de l'association, accompagner la croissance et les besoins en fonds de roulement.

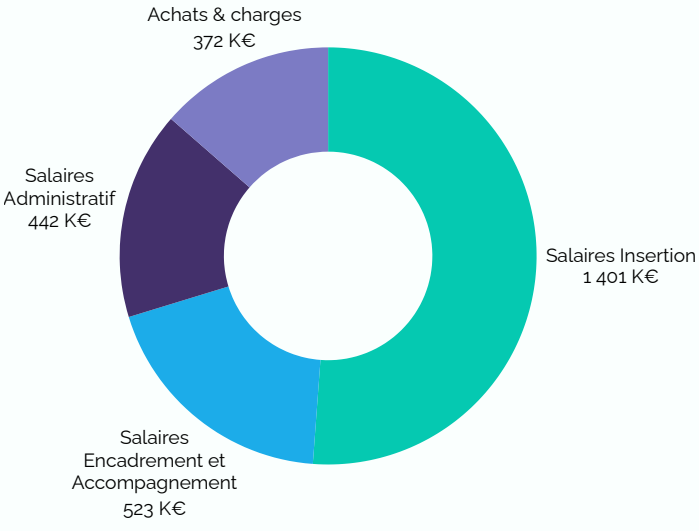

Charges

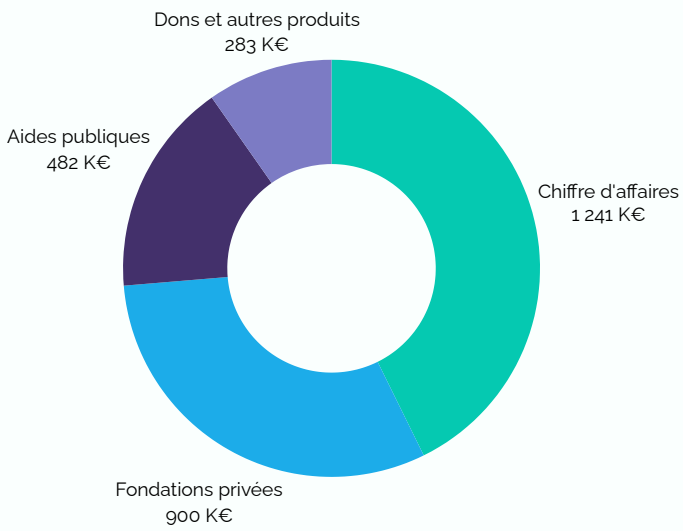

Produits

*Chiffres prévisionnels, arrêtés au 31 janvier 2026. Le budget définitif sera validé en assemblée générale annuelle avant le 30 juin 2026.

Nos partenaires

Mécènes et Grands partenaires

Fondation Bettencourt Schueller

LA FRANCE S'ENGAGE

DAPAT SOUTENIR LES FEMMES EN DÉTRESSE

FONDATION ISABELLE ET HUBERT D'ORNANO

Fondation Caritas FRANCE

Fondation Sainte-Geneviève
Solidarité, éducation, culture dans les Hauts-de-Seine

FONDATION ALTER&CARE
Sous égide de la Fondation Caritas France

FONDS CHRISTIAN ROULLEAU ÉLAN DU CŒUR

Fondation Borénis
sous l'égide de la Fondation Saint-Irénée

Fondation COvea

ESPERANCIA
Donner est une grande entreprise

Fondation MORAL D'ACIER

Partenaires associatifs et réseaux solidaires

LES OUBLIÉS de la RÉPUBLIQUE

CSS DE L'ISÈRE CENTRE DE SANTÉ SEXUELLE

ÇA DÉMÉNAGE

la Cimade
L'humanité passe par l'autre

UNITED PERSONS FOR HUMANNESS

weavers

Bureaux du cœur

LES RESTAURANTS DU CŒUR
LES RELAIS DU CŒUR

Le Caméléon
Santé mentale & Migrations

Fédération Entraide Protestante

la fédération des entreprises d'insertion

SÉMAWÉ

Fédération des acteurs de la solidarité

SODEX FORMATION

SOCIÉTÉ DE SAINT-VINCENT-DE-PAUL
ÊTRE PRÉSENT, TOUT SIMPLEMENT

DELSOL AVOCATS
LA QUALITÉ DE LA RELATION

agecsa
CENTRES DE SANTÉ

APPRENTIS D'AUTEUIL

LE CŒUR DES ENTREPRISES

FRANCE ACTIVE
Les entrepreneurs engagés

Le Village de François

Afpa

alpes
formation conseil

Cap Savoir
Parce qu'on a toute la vie pour apprendre

CARTON PLEIN

Partenaires économiques principaux clients

ELIOR GROUP
newrest
ACCOR
eurofins
Clinitex
Engagés au sens propre
greet
Mercure HOTELS
EGNS
Entreprise Générale de Nettoyage et de Services
ONET
api
CUISINONS L'AVENIR AVEC PASSION
ibis HOTELS
ConviVio
RESTAURATION AUTHENTIQUE & RESPONSABLE

Prescripteurs

AUX CAPTIFS LA LIBÉRATION
Accueil Demandeurs d'Asile
forumréfugiés
AGIR EN FRANCE & À L'INTERNATIONAL
VILLE DE GRENOBLE
Altaïr GroupeSOS Solidarités
SAINT BENOIT LABRE
Un toit, c'est un premier pas...
Aide-sociale.fr
DROITS - DÉMARCHES - CONSO
ccas
Entraide Pierre Valdo
cdc habitat
Adoma
CITÉS CARITAS
RÉSEAU CARITAS FRANCE

Partenaires institutionnels

PRÉFÈTE DE L'ISÈRE
Liberté
Égalité
Fraternité
GRENOBLE ALPES MÉTROPOLE
TOULOUSE
MAIRIE - MÉTROPOLE
hauts-de-seine
LE DÉPARTEMENT
GOUVERNEMENT
Liberté
Égalité
Fraternité
Délégation interministérielle
à la prévention et
à la lutte contre la pauvreté
Mission interministérielle
pour la protection des femmes
contre les violences
et la lutte contre la traite
des êtres humains
(Miprof)
France Travail

Remerciements

Notre association est soutenue par une communauté solidaire (associations sœurs, élus politiques, prescripteurs, entreprises...) qu'il nous serait impossible d'énumérer de manière exhaustive dans le présent rapport.

Notre action est également rendue possible par toutes les personnes donatrices habitées par notre cause, fidèles et qui répondent toujours présentes dans une élégante discrétion.

Votre **confiance** signifie beaucoup
et nous redonne de la **force** aux jours d'adversité.
C'est surtout l'**espoir** pour Solenciel d'oser aller plus loin.
Chaque victoire de ce rapport est également vôtre.

Merci !

Rodolphe Baron



Vous engager à nos côtés

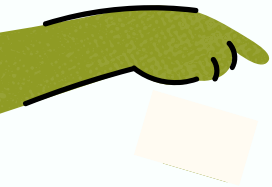

Vous êtes une **entreprise ou une fondation** et souhaitez nous soutenir ? (places en insertion, engagement collaborateurs, soutien financier, dons en nature, mécénat de compétences...) Discutons-en !

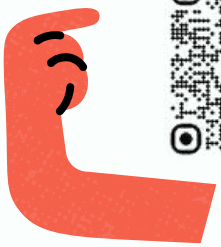

Vous souhaitez **faire un don** ?
Vos dons ouvrent droit à une réduction fiscale de 66% pour les particuliers et 60% pour les entreprises.

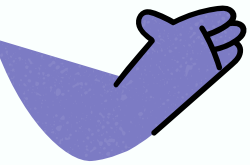

Vous avez la pêche, de la bonne humeur à partager et la tête pleine d'idées ?
Rejoignez notre communauté de **bénévoles** !

Pour tout autre projet, des informations, nous rendre visite à l'une de nos antennes ou juste un café-thé chaleureux, contactez-nous :
contact@solenciel.fr

Auvergne-Rhône-Alpes
Siège social : 6 rue Barginet 38000 Grenoble
70 rue Rachais 69007 Lyon

Île-de-France
55 boulevard Emile Zola 92000 Nanterre

Occitanie
53 rue de la Pomme 31000 Toulouse

Pays de la Loire
16 rue Marceau 44000 Nantes



Mentions légales & crédits
Éditeur : Association Solenciel, 6 rue Barginet 38000 Grenoble, France. Téléphone : 09 75 18 37 38. Email : contact@solenciel.fr .
Directrice de la publication : Sarah Dantz. Coordination et rédaction éditoriale : Ndeye Arame Dimé. Conception graphique : @Solenciel.
Photographies : @Philippine de La Bretesche, @Bruno Lavit, Steve Fiehl, @Sylvain Leurent, @Solenciel. Ce document est publié par l'association Solenciel. Version : 13-02-2026.

Toute reproduction, même partielle, est interdite sans autorisation.



Solenciel

UN TREMPLIN POUR UNE NOUVELLE VIE

www.solenciel.fr

contact@solenciel.fr

09 75 18 37 38

